BOX

Un an care ne-a rezervat dureroasa detronare a lui Toma Aurel, dar ne-a adus satisfacția puternicei reveniri a lui Lucian Popescu, actualul campion al Europei

Milică Teodorescu este cel de al doilea campion român care a început să se impună prin bune performanțe reușite în America. Câțiva proaspeți amatori ne îndrituesc să prevedem un viitor mai bun boxului indigen. In lume supremația lui Joe Louis continuă

Pe răbojul boxului a fost încrustată o nouă crestătură. A câta, este greu de spus căci anii scurși își pierd istoricul în timpuri depărtate pe cari nu le pot stabili nici cei mai de seamă înregistratori ai evenimentelor capitale.

Astăzi a sosit scadența anului 1939 și ne găsim în ajunul unui nou an pe care îl dorim cât mai bogat în evenimente, cât mai fecund în reuniuni de mari proporții și, mai ales, cât mai edificator pentru soarta boxului românesc, care în ultimii ani nu s'a bucurat de un trai tihnit și de mersul ascendent pe care îl marcase în trecuta lui epocă de glorie.

Dat fiind că manifestările publice ale anului nu au fost prea numeroase, bilanțul anului ce se încheie nu va cuprinde decât câteva fapte cari merită, datorită importanței lor, o atenție deosebită.

UN NOU CAMPIONAT EUROPEAN IN PATRIMONIUL ȚAREI

Pe primul plan al evenimentelor importante petrecute în decursul anului în domeniul boxului se studiază isprava aducerii în patrimoniul țărei a unui nou titlu european.

LUCIAN POPESCU

Evenimentul merită cu atât mai multă atenție cu cât el se datorește unui element a cărui decadență temporară nu lăsa să se întrezărească o revenire atât de puternică și netă. Titlul continental al categoriei pană este astăzi în posesia unui român care merită cele mai neprecupețite elogii.

LUCIAN POPESCU, REDIVIVUS

Triumful boxului românesc se datorește lui Lucian Popescu, acelaș Lucian care cu ani în urmă fusese dublu campion al Europei și despre care se credea în ultimul timp că nu va mai putea emite pretențiuni în companii de prima mână. Cu atât mai plăcută a fost surpriza victoriei lui asupra fostului deținător al titlului.

Pornind dela cea mai mică dintre categorii, Lucian Popescu a isbutit în decursul anilor să se impună la muscă, cocoș și pană, cucerind pe rând titlurile continentale ale acestor categorii și demonstrând în ultima instanță că a rămas acelaș mare boxeur care în ziua de 7 Iunie a anului 1930 a adus țărei și tuturor sportivilor români satisfacția cuceririi primului titlu continental.

VICTORIA ASUPRA LUI PHILL DOLHEM

Lucian Popescu a redevenit campion al Europei învingând pe belgianul Phill Dolhem în posesia căruia se afla titlul la data matchului. Și victoria compatriotului nostru a fost atât de categorică, încât a transformat în admiratori

PHIL DOLHEM

până și pe detractorii lui Lucian Popescu. Belgianul a fost tot timpul dominat, fiind silit să accepte tactica impusă de român și terminând lupta complet epuizat. Directa de stânga a lui Lucian Popescu și-a spus și de rândul acesta cuvântul obligând pe un boxeur de clasă continentală să plece steagul fără drept de apel.

O CONFIRMARE A VICTORIEI

Spre a demonstra că revenirea nu este temporară, Lucian Popescu a acceptat, la scurt interval după victoria asupra lui Dolhem, un match cu italianul Gino Cattaneo, actual campion al Europei la categoria cocoș, care cu un an înainte difuzase o formă și valoare admirabile în fața lui Toma Aurel.

Noua încercare a constituit confirmarea precedentei victorii, Cattaneo împărtășind soarta lui Dolhem. Lucian Popescu a triumfat cu aceiași autoritate și a făcut odată mai mult, dovada marei lui clase.

Astăzi, Lucian Popescu se găsește în posibilitatea unei deplasări peste ocean. A primit recent o ofertă din partea unui organizator al țărei care consacră campionii și o călătorie a

MILO TEODORE

lui spre New York nu este exclusă.

REVELAȚIA LUI MILICA TEODORESCU

Un alt fapt demn de relevat la sfârșit de an este acela al recentei ascensiuni înregistrată de Milică Teodorescu, campionul României la categoria mijlocie. Cu o râvnă și voință ce nu se întâlnesc la fiecare pas, Milică Teodorescu a perseverat și și-a croit drum acolo unde nu pătrund decât campionii autentici.

In America, compatriotul nostru a luptat din greu cu mari dificultăți dar finalmente a isbutit să se impună printr'o serie de performanțe revelatorii. Invins sau învingător, campionul României s'a comportat totdeauna cum nu se poate mai bine și deaceia admiratorii sportului cu mănuși l-au revăzut cu plăcere ori de câtăe ori a fost programat.

Ultima lui eșire în America a coincis cu o victorie care spune foarte mult. A dispus net la puncte de Leonard Bennett, un boxeur cu admirabile state de serviciu, care nu a cedat decât de extremă justețe unor adversari cu titluri evidente ca: Freddye Steele, Al. Hostak și Ceferino Garcia.

Victoria repurtată de compatriotul nostru în ziua de 11 Decembrie deschide acestuia noui orizonturi și face din el un element capabil să urce cele mai invidiate trepte.

UN NENOROCOS: TOMA AUREL

Reversul medaliei nu este la fel de strălucitor. Anul ce s'a scurs ne-a rezervat și o decepție furnizată de Toma Aurel pe care ne obișnuisem să-l vedem adăugând

TOMA AUREL

noui verigi la lanțul său de victorii. După ce triumfase, în decurs de trei ani, de 27 ori consecutiv, fostul campion european a cedat discutabil, în Anglia, unui localnic pentru ca peste câteva luni să pardă prin scoatere din luptă în fața germanului Ernst Weiss care nu trebue considerat, în niciun caz, drept un boxeur excepțional.

Cu toate acestea noi continuăm să acordăm circumstanțe ușurătoare campionului român dar nu ne ascundem teama de a înregistra noui înfrângeri ale lui Toma Aurel și aceasta pentru motivul că s'ar putea întâmpla cu el acelaș lucru care a pus capăt carierii multor foști consacrați. Vitalitatea excesivă permite ascensiuni rapide dar, de cele mai multe ori provoacă prăbușiri fără posibilitate de revenire. Și vitalitatea a caracterizat pe micul nostru campion.

Am dori ca prevederile noastre să nu se îndeplinească și urăm lui Toma Aurel ca în America unde se găsește de câteva luni, să reia seria răsunătoarelor lui succese.

AMATORISMUL IN PROGRES

Trecând la amatori nu vom ezita să consemnăm un real progres. Reuniunile numeroase organizate în decursul anului au avut darul să dea roade bune și astăzi, după trecerea a 365 zile înregistrăm cu plăcere această constatare.

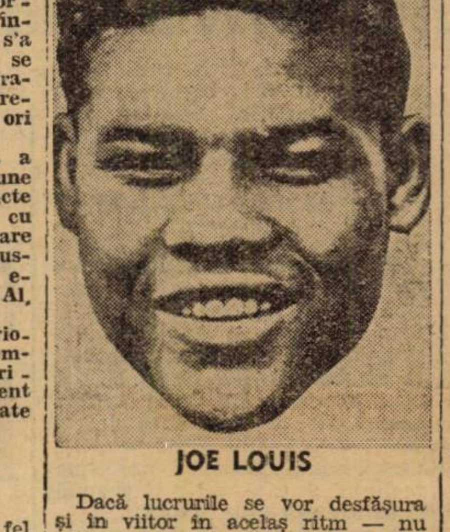

JOE LOUIS

Dacă lucrurile se vor desfășura și în viitor în acelaș ritm — nu vedem dece situația nu s'ar perpetua — putem nădăjdui într'o completă redresare a boxului.

SUPREMAȚIA LUI JOE LOUIS

Sceptrul suprem al boxului din întreaga lume a rămas și anul acesta în stăpânirea faimosului negru Joe Louis, deși și-a pus în nenumărate rânduri titlul în joc, nu a fost niciodată amenințat cu detronarea dispunând cu manifestă ușurință de toți aceia cari s'au crezut îndreptățiți să fie sau i-au fost impuși, drept challengeri.

In această situație este greu de prevăzut cât va mai dura domnia „mitraliorului" din Detroit..

Jenny Dumitrescu

Numărul viitor al ziarului nostru va apare *Miercuri 3 Ianuarie* la ora obicinuită *cu toate rezultatele din țară* și străinătate

NATAȚIE

Progresul natației în 1939

1939 a fost pentru natația noastră foarte darnic.

Inceputul l-a făcut Viforul Dacia cu recordul la stafeta 10x50 m. liber. A urmat apoi Clubul Sportiv Tg. Mureș care în întâlnirea amicală cu Vif. Dacia la strandul Obor a bătut două recorduri: 100 m. brasse în 1'17''2 cu Vasile Bekeș și stafeta 10x100 m. liber în 12'16''. Apoi la Tg. Mureș Elisabeta Tamaș (Mureșul) stabilește un nou record național de 400 m. liber în 7'06''.

La campionatele naționale organizate de F.R.I. la București prin concursul ministerului Muncii, Clubului Venus și a d-lor general Dombrowsky, general Gabriel Marinescu și colonel Ionescu, a fost o adevărată ploaie de recorduri.

Noüile recorduri sunt: E. Püllök 100 m. liber în 1'02''3, Vasile Bekeș 100 m. brasse în 1'16''6, Elisabeta Tamaș 200 m. liber în 3'19'', Gerda Treyball (Armin) 200 m. brasse în 3'30''4 și Clara Perlaky (C. S. Tg. M.) 100 m. spate în 1'39''4.

Din eroii de mai sus singurul care trece peste vârsta de 21 ani este timișoreanul Püllök restul tineret.

Timpurile realizate de V. Bekeș și Püllök la 100 m. brasse și 100 m. liber sunt de valoare europeană.

Dacă la probele de innot provincia a excelat la polo pe apă Bucureștiul a fost imbatabil.

Echipa Viforului Dacia a câștigat campionatul național fără multă trudă.

Dintre innotătorii bucureșteni în afară de I. Slăvescu, P. Pușcașu și Nelu Georgescu s'au mai relevat elemente tinere ca: Tita Cristescu (V. D.), Marianne Weigelt (St. Rom.), Isabela Stofran (St. R.), Getta Dobrescu (St. R.), Pavel Săvescu (St. R.) și Fluchter (Mac.).

Tot în acest an, prin intervențiile F.R.I. innotul a fost introdus deocamdată parțial în străjerie care a dat rezultate excelente.

D-nii Mihail Savu președintele F.R.I., dr. Siligeanu, C. Leoveanu, cpt. Bărzănescu, maior Roșu, dr. Giurgiu, ing. Koniaty, E. Freund, V. Catina, Hetasch și Haralambie Ionescu merită toate laudele pentru munca depusă în interesul natației și speră că în anul viitor munca să le fie încununată cu noui succese.

Florin Brătan

LISTA RECORDURILOR NAȚIONALE

DOMNI

Liber (crawl)

50 m. 0.27''2 Eugen Püllök (Ilsa) 1937.
100 m. 1'02''3 Eugen Püllök (Ilsa) 1939
200 m. 2'27'' A. Kelemen (C. S. Tg. M.) 1937.
400 m. 5'19''4 A. Kelemen (C. S. Tg. M.) 1937.
500 m.
800 m. 11'29'' A. Kelemen (C. S. Tg. M.) 1937.
1500 m. 22'12''5 A. Kelemen (C. S. Tg. M.) 1937.

BRASSE

50 m. 31''8 Vasile Bekeș (C. S. Tg. M.) 1937.
100 m. 1'16''6 Vasile Bekeș (C. S. Tg. M.) 1939.
200 m. 3'02''2 Vasile Aranyossi (C. S. Tg. M.) 1938.

SPATE

100 m. 1'16''2 Vasile Aranyossi (C. S. Tg. M.) 1938.
200 m. 2'52''2 Vasile Aranyossi (C. S. Tg. M.) 1937.
400 m. 6'10''5 Vasile Aranyossi

STAFETE

5x50 m. 2'46''1 T.C.R. Buc. 1933.
10x50 m. 5'27 Viforul Dacia 1939.
4x100 m. 4'25''5 C. S. Tg. Mureș 1936.
10x100 m. 12'16'' C. S. Tg. Mureș 1939.
4x200 m. 10'24''1 C. S. Tg. Mureș 1937.
3x100 m. mixt 3'45'' C. S. Tg. Mureș 1938.
Sărituri: Alexandru Lascu C.F.R. Buc.

DOAMNE

Liber (crawl)

50 m. 34''9 Maria Ballo (C. S. Tg. M.) 1937.
100 m. 1'23''9 Maria Ballo (C. S. Tg. M.) 1937.
200 m. 3'19'' Elisabeta Tamaș (Mureșul) 1939.
400 m. 7'06'' Elisabeta Tamaș (Mureșul) 1939.

BRASSE

100 m. 1'39''4 Welman Frida (C. S. Tg. M.) 1932.
200 m. 3'30''4 Gerda Treyball (Armin Sibiu) 1939.

SPATE

100 m. 1'39''4 Clara Perlaky (C. S. Tg. M.) 1939.

STAFETE

4x5ê m. 2'35'2 C. S. Tg. Mureș 1933.
4x50 m. 2'35' 2 C. S. Tg. Mureș 1933.
3x100 m. mixt 4'50'' C.S. Tg. Mureș 1934.

1939 anul juniorilor români, al întâlnirii cu Germania și al recordurilor mondiale

Urare atletismului românesc!

Am voit, o clipă, să-ți fac ție, atletism românesc, o urare în versuri. Dar m'am gândit la urările poștașilor și gunoierilor, și-am renunțat... Poate iți place mai mult, așa cum te 'ncântă un record sau confirmarea unui nou talent.

Ți-aș dori F.R.A. mai multă pace și înțelegere, mai mult spor la lucru.

Ție, atlet român, realizarea visurilor. Nu să învingi un Finlandez (îs greu de bătut și altfel), ci să birui net un Grec, din acela care ne-amărăște mereu, de zece ani încoace.

Aș voi să văd concursuri frumoase și comportări la fel, în fața Germaniei. Campionate cu concurenți mulți și furnicar de lume în tribunele A.N.E.F.-ului.

Crosurilor le doresc mai puțină ceață și pentru evitarea greșelilor din trecut importarea din Franța a crossului de orientare.

Tuturor multă sănătate și un car de ambiție pentru baterea unui record... european.

Ce nu ți-aș dori eu, atletism românesc, chiar o pistă acoperită, dacă n'aș ști că săracului e o glumă idioată să-i dai să mănânce cozonac.

O tinerețe care te-a bucurat, să te bucure și anul acesta, ca niște nepoți săltând pe genunchii bunicului.

Iar suspendările să rămâe... suspendate.

Atletism ro[illegible], fii vesel ca un om căr[illegible] eșit lozul la loterie. Pre[illegible]lt ai fost amărît, bolnav [illegible] tristeți și scepticism. Astăzi, privește viitorul în față, înfruntă-l și spune-i hotărît — Voi învinge!

Astfel te'ndeamnă și-ți urează, ANUL 1940

A fost anul acesta anul primei întâlniri cu Germania, — mult năzuita evadare spre țările cu tradiție atletică, — anul unei vitrege prezentări la Balcaniadă și a celor mai frumoase victorii tinerești, juniorii dăruind entuziasm și încredere scepticilor de până eri.

A trebuit să ne plecăm destinului popoarelor și să renunțăm la trei dispute care însemnau pentru noi îndemn la muncă și progres: matchul cu Polonia, Cehoslovacia și concursul triunghiular București-Belgrad-Praga.

De satisfacții peste granită nu poate fi vorba, când ghinioane și defecțiuni duc la o singură biruință balcanică, a lui Stoichițescu, reamintind-o pe aceea a lui Crum. Și cel mult, cursa lui Kiss pe 1500 m. dela Klagenfurt, care ne-a dat atâtea nădejdi pentru Atena. N'am mai avut, ca în trecut, succesele unui Dinu Cristea în crossul L'Auto-ului și în crossurile marocane.

In țară am urmărit, zi de zi, victoriile unui tineret talentat și îndrăgit de atletism. La toate campionatele naționale (juniori, ștafete, seniori) tinerii au avut cuvântul lor de spus, și deseori, acest cuvânt a fost întâiul. Priviți performanțele anului și vă veți convinge de acest adevăr. La Balcaniadă cea mai tânără echipă a fost a României și vă asigur că peste doi ani va fi și cea mai bună.

In Cupa Carol clubul Viforul Dacia a reușit, fără să înfrunte o opoziție serioasă, să cucerească primul loc. Dar cele mai frumoase comportări le-au reușit Șoimii din Cluj, care cu un mănunchi de atleți au cules nu numai biruinți, ci și simpatiile românești ale spectatorilor care i-au văzut la Predeal. Un club și un conducător cu mare dragoste de atletism sunt: U.D.R. și ing. Sepi. La juniori, Venusul a câștigat campionatul național și a dovedit că o echipă cu Români și fără achiziții poate fi un adversar de care să te temi.

Anularea matchurilor București-Brașov, Gau XVII-Bucegi și Someș-Ungaria de Est a rupt multe file festive din calendarul nostru atletic.

S'ar putea vorbi de o lipsă la start a provinciei, [illegible] și crossul național fiind ce[illegible] ment, dar și [illegible] unor succe[illegible] campiona[illegible] universitare. Poate, pe vremea „Grănicerului" am fi numit și campionatele militare, atât de frecvente în străinătate.

Statistic, 1939 ne-a dăruit 34 de recorduri. Un tablou comparativ între performanțele ultimilor doi ani ne arată că progresăm, că an de an, — din păcate prea lent — ne apropiem de valoarea atletismului european.

	1938	1939
100 m.:	10.9	10.9
200 m.:	22.4	22.7
400 m:	51.	50.5
800 m.:	1.58.8	1.56.4
1.500 m.:	4.06.8	3.59.9.
5.000 m.:	15.23.3.	15.26.6
10.000 m.:	32.15.1.	32.12.
100 m. g.	15.8	16.1
400 m. g.:	57.8	57.8.
lungime:	6.99.	7.16.
înălțime:	1.75	1.81.
triplu	14.20	14.40
prăjină:	3.86.	3.80
greutate	14.27.	14.82
disc:	45.32.	46.29
disc elenic:	36.40	38.83
suliță:	62.59	56.56.
ciocan:	46.17	50.20
4×44.	44.	43.8.

La sărituri s'au câștigat mulți cm., iar la ciocan am avansat dintr'odată cu patru metri. Greutatea ne-a adus o performanță pe care nici n'o visam, în timp ce demifondul a furat secunde întregi vechilor recorduri. Din acest program clasic de 19 probe, la 9 am realizat noi recorduri. E desigur un semn că pășim înainte, da și un semn că recordurile noastre-s „slabe de constituție". Fără să dăm nume, vom spune că la alergări putem conta pe câțiva tineri de mare talent. Rău stăm la triplu și la garduri, deși standardul a fost excesiv de darnic. Greutatea iar ne dă de furcă. La înălțime am fost la... înălțime, opt atleți trecând de 1.73 m., ca și la lungime unde șapte atleți au luat peste 6.70 m.

Revenind la întâlnirile internaționale, mai precis la cele două întâlniri, trebue să știți că la Klagenfurt ne-am prezentat mai bine decât o Iugoslavie fără oboseala drumului, cu 35 de atleți și-un cantonament și că la cea de a X-a Balcaniadă ne-au lipsit Kiss, Gurău, Eilhardt, Kreisel și Radu Ionită, rămânând să luptăm cu o echipă în care doisprezece atleți din douăzeci și trei nu împliniseră 21 de ani.

Socotim interesant să notăm după zece ani de întreceri balcanice, victoriile și punctele aduse țării de cei mai buni atleți ai noștri:

VICTORII 1930—1939

1930.—Bodea	
	Ilie Nicolae
1931.—Paveluc	
	Fritz
	Havaleț
1932.—Gal	
	Nemeș
1933.—Gal	
	Nemeș
1935.—Gal	
1936.—Ionescu Crum	
	Dinu Cristea
1937.—Ghițescu	
	Iordache (de două ori)
	Dinu Cristea
	Gurău
1938.—Dinu Cristea	
1939.—P. Stoichițescu	

PUNCTE

Dinu Cristea	43 puncte
P. Havaleț	40 „
Manea	37 „
L. Gal	30 „
Fr. Nemeș	27 „
Covaci	21 „
Lăpușan	20 „
Iordache	„
Fritz	19 „
Biro Gh.	16 „
Ionescu-Crum	15 „
Maesciuc	15 „
Panaiot	12 „
Bodea	12 „
Paveluc	12 „
Kiss Gh.	12 „
Stoichițescu	11 „
Gurău	11 „
Ilie N.	7 „

In anul acesta au îmbrăcat pentru prima oară tricoul național:

1.	Z. Dragomir	16 ani
2.	C. Roșu	17 „
3.	I. Moina	17 „
4.	D. Tâlmaciu	18 „
5.	P. Hidioșanu	19 „
6.	S. Coracu	19 „
7.	L. Kiss	19 „
8.	R. Popescu	19 „
9.	V. Ludu	20 „
10.	G. Yost	21 „

KISS

Iar Havaleț a câștigat pentru a 11-a oară campionatuul național la disc.

In concluzie, 1939 n'a fost un an rău pentru atletismul românesc. A fost anul de triumf al juniorilor și aceștia, se știe, sunt seniorii de mâine. Cât mai puține grIji pentru viitor, cât mai depline biruinți iată ce promite tinerețea românească, atletismul românesc.

*

Atletismul femenin a reînviat și deși rezultatele nu-s deosebite, câteva ne spun foarte mult.

80 m.	— Riegler (Venus)	11
100 m.	— Richter Venus	13.2
500 m.	— Burdan Mediaș	1:27.4
lungime	— Rössler Armin	4.80
înălțime	— Sebes Vif. D.	1.36
greutate	— Arzohofer —	9.80
suliță	— Onghert Armin	27.40
disc	— Onghert Armin	33.25

S'au ținut concursuri în mai toate centrele, iar la campionatele naționale dela Sibiu două recorduri au fost îmbunătățite. La Buceasta d eNorvegia (118-85). In Deo alergare pe 60 m. la care au asistat 25.000 de spectatori! (era în pauza matchului Anglia-România). N'am avut nicio întâlnire internațională. In schimb am avut un cross femenin, încercare timidă și oarecum prematură. Frumoase prin pasiunea disputelor și entuziasmul tribunelor — campionatele străjerești.

Pentru 1940 — anul primei balcaniade femenine — federația va croi un nou drum atletismului femenin. Se va da o cupă pentru concursuri școlare, se va numi un comitet de conducere al profesoarelor de educație fizică și al câtorva foste și actuale atlete. Se vor instrui judecători... femenini. In acest sens, studentele ANEF-ului vor relua tradiția atletică a Onefistelor, dintre care Angela Petrovici, Silvia Capsali nu vor putea uita trecutul și vor veni să lupte și altfel pentru atletismul [illegible] femenin.

PESTE GRANIȚI

In străinătate am avut un torent de reuniuni atletice și un șir neîntrerupt de biruinți germane. Luna August a fost luna marilor întâlniri ale anului. Turneul Americanilor, jocurile baltice, turneul Japonezilor, campionatele mondiale studențești.

Din opt întâlniri Germania n'a pierdut una. Victorii nete și semnificative a obținut împotriva Ita-

DINU CRISTEA

liei (110-67), Franței (106-45) și Angliei (93-42). La luptă Finlanda a dispus de Suedia (111-103), iar aceasta de Norvegia (118-85. In Decembrie, la primul concurs pe pistă acoperită, la Deutschland-halle din Berlin, ungurul Szabo reușește să alerge 3.000 m. în 8 m. 24.3 cu două secunde sub recordul mondial stabilit de Nurmi în America.

Individual, Harbig și Mäki au stârnit entuziasm și uimire. Să fugi 10 km. sub 30 de minute și 400 de metri în 46 secunde, acestea-s performanțe pe care până și cei mai competenți tehnicieni nu le puteau prevede.

Vreți o dovadă: nedumerirea, — la recordul lui Mäki, — unui Nurmi care nu se despărțea o clipă de cronometru și care calcula pe hârtie o cursă, mai îndelung decât un profesor de matematici, un sistem de ecuații.

Sprinterul Neckermann, hurdlerii Lidman și Hölling, săritorul Strom au realizat recordurile europene ale acestui an.

La Paris echipa S. Unite a stabilit un record mondial la 4×800, iar recordul pe 4×1500 a trecut din posesia M. A. C.-ului din Ungaria, în aceea a Finlandei. In fine Tamila a reușit un timp excelent pe 25 km.

Așa dar iată noile recorduri mondiale:

400 m.—Harbig Germania — 46 s.
800 m.—Harbig Germania—1.46.6.
5000 m.—Mäki Finlanda — 14.8.8
10.000—Mäki Finlanda — 29.52.6
25.000 m. — Tamila Finlanda — 1 oră 21 m. 27.
4×800 m. — St. Unite — 7.35.2
4×1500—Finlanda — 15.54.8.

Precum și cele europene:

100 m.—Neckermann Germania, — 10.5.
110 m. g. — Lidmann Suedia—14.2.
400 m. g. — Höling Germania—51.6
prăjină — Kaas Norvegia — 4.27
triplu — Strom Norvegia — 15.82.

*

Atletele germane au fost cele mai bune și la mai toate probele în tabela primelor zece performanțe, sunt în frunte. Cele două matchuri intertări ale Germaniei au însemnat două categorice victorii:

Germania—Olanda 62-30
Germania — Italia 56-28.

S'au bătut și recorduri mondiale:

80 m. garduri — Testoni (Italia) — 11.3.
lungime — Schulz (Germania) 6.12.
4×200 — Germania — 1.45.3.

*

Acesta a fost anul atletic 1939, românesc și internațional. Darnic în realizări, bogat în reuniuni, mi-

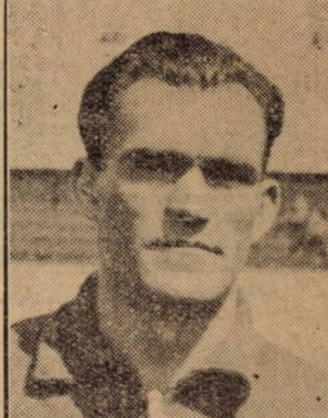

VAMANU

nunat ca pasiune și interes, dar cu o singură vină: aceea a incertitudinilor stârnite în preajma celei de a XII-a Olimpiadă. In a cărei vieață, mai credem însă!...

VIRGIL LUDU

Anul atletic feminin

Putem nota un reviriment al mișcării atletice feminine, anul trecut remarcându-se o mulțime de grupări și talente.

Centrele cele mai harnice au fost: Sibiul, Cisnădia, București, Cluj, Timișoara, Brașov.

In genere perfomanțele sunt mulțumitoare, deși numai două recorduri naționale au fost ameliorate. La București sunt patru grupări, St. Român, Venus, Vif. Dacia și Victoria animatoare ale ateltismului feminin.

Pentru anul viitor sperăm în realizări mai mari, și 1940 fiind anul întâiei Balcaniade femenine.

ALERGARI

80 metri

11. Riegler (Venus)
11.1 Richter (Venus)
11.2 Vida (Șoimii)
11.3 Cambelfort (Dr. V.)
11.3 Sebes (Vif. D.)
11.3 Manolescu (Victoria)

200 metri

13.2 Richter (Venus)
13.7 Sebes (Vif. D.)
13.8 Merch (Armin)
13.8 K[illegible] (Hagibor)
13.9 Treybal (Armin)
14. Fink (Armin).

500 metri

1.27.4 Burdan (S. S. Mediaș)
1.30.2 Kirstlump (Hagibor)
1.32.2 Șanger (S. S. G. S. Br.)
1.37. Guber (Vif. Dacia)
1.38.5 Grozoiu (Victoria)
1.41 Plăvițescu (Venus)
1.41.3 Teodorescu (Venus)
1.43 Bădărcea (Victoria)
1.44 Chisan (Venus).

SARITURI

Lungime

4.80 Rössler (Armin)
4.75 Merch (Armin)
4.72 Fink (Armin)
4.69 Bârlea (Vif. D.)
4.61 Sebes (Vif. D.)
4.61 Treybal (S. S. G. S. Br.)
4.60 Ludwig (S. S. G. S. Br.)
4.57 Moess (S. S. G. S. Br.)
[illegible] Cambelfort (Dr. V.)
[illegible] Ungureanu (Venus).

Inălțime

[illegible] Sebes Vif. D.
[illegible] Fink Armin
[illegible] Schlosser Armin
[illegible] Weigelt St. R.
[illegible] Paulini Cisnădie
1.33 Flatter Armin
1.33 Oghert Armin
133 Richter Venus
1.30 Csah C. A. Cluj.

GREUTATE

9.80 Orzhofer —
9.79 Paulini A Armin
9.53 Ozhert Armin
9.10 Cazacu Dr. V.
9.07 Rudich Macabi
8.89 Paulini E. Armin
8.70 Bârlea Vif. D.
8.51 Medrea Șoimii
8.10 Dobrescu St. R

DISC

33.25 Anghert F. Armin
30.62 Cazacu Dr. V.
30.61 Artzhofer —
29.79 Medrea I. Șoimii
25.93 Bârlea Vif. D.
25.80 Petrescu St. R.
25.30 Paulini Armin
25.20 Anghert T. Armin.

SULIȚA

27.40 Anghert Armin
27.40 Davidescu Armin
25.36 Medrea Il. oȘimii
2.69 Petrescu St. R.
20.08 Teodorescu Venus.

HOCKEY PE GHIAȚ

Hockey-ul românesc a trăit un an des de vitreg

Sezonul ce vine însă promite să fie bogat în evenimen

Anul ce a trecut nu a rezerv nimic îmbucurător amatorilor hockey pe ghiață.

Sezonul hockeyst inaugurat sfârșitul lunei Noembrie 1938 promitea să fie extrem de bogat evenimente, deși pentru prim oară n'am avut antrenor canadian.

Forul de specialitate s'a străd să stabilească un program foar variat și interesant.

Au fost programate campiona tele regionale în două categorii campionatul național.

Din cele trei competiții num prima a putut fi dusă la bu sfârșit, și... intrucâtva și a dou

Campionatul regional la cat. a revenit echipei Venus, care și-manifestat o superioritate sdrob toare față de ceilalți trei adve sari, Sp Studențesc. Metropola Gloria.

La categoria II-a după conte tații, neprezentări pe teren și al mărunțișuri cari n'au ce căut intr'o întrecere sportivă campi natul a revenit grupării Ast Română, echipă ce a fost înfățișa tă chiar în sezonul trecut.

Cea mai tristă pagină a istori hockeyului nostru o constitue a mânarea campionatului național.

Deși pusă la punct în cele m mici amănunte de federația hockey, competiția programat pentru sfârșitul lunei Februar n'a putut fi disputată din cauza lipsei de ghiață.

Intr'adevăr în Capitală, — und avem un patinoar artificial, car poate face ghiață până în mijloc lunei Martie, în urma unei diver gențe ivite între Societatea con cesionară a patinoarului și Sc Gaz și Electricitate, n'am [illegible] ghiață la această dată.

Toată activitatea s'a [illegible] această cauză la câteva [illegible] de campionat regional, lips[illegible] interes, cu excepția celor [illegible] întâlniri dintre Telefon Club Venus.

In ceiace privește activitatea internațională am avut o singură satisfacție: să admirăm la București echipa canadienilor belgier „Etoile du Nord". Incolo nimi Telefon Club a întreprins tradiționalul său turneu în străinătat obținând două-trei rezultate remarcabile.

Pentru prima oară n'am participat nici la campionatele mondiale, cari s'au disputat în Elveția. Aceasta în urma deciziei forului nostru de specialitate, pentrucă echipa noastră fiind lipsit de antrenament nu ne putea reprezenta cu demnitate.

Noul sezon care s'a deschis acum câteva săptămâni promite să fi mai bogat în evenimente ca ce trecut, deși situația internațional actuală îngreunează extrem d mult soarta sporturilor în general.

In primul rând trebue să semnalăm desființarea primului nostr club de hockey, Telefon Club. Societatea de Telefoane care a făcut sacrificii importante pentru prosperitatea și popularizarea hockeyului la noi, din motive d forță majoră a fost nevoită să renunțe la secția de hockey. Toat echipa însă, a fost preluată d gruparea feroviară Rapid, astfe că Telefon Club n'a dispărut Trăește mai departe dar sub alt denumire.

Acum câteva zile jucătorul Jule Radian, unul din cele mai autentice talente ale hockeyului nostru — suspendat acum trei ani în urma purtării sale nesportive la Garmisch Partenkirchen — a fos recalificat de comitetul federal al F. R. H. O. Faptul acesta a produs senzație pe de o parte, iar pe d altă parte a cauzat numeroase demisii în sânul federației de specialitate.

Când apar aceste rânduri H. C Rapid joacă în străinătate, după ce a menținut trei matchuri de propagandă în țară.

Un început promițător pentr sezonul ce vine.